

火の用心

結 城 市
結 城 市 消 防 団
結 城 消 防 署

裏面の
「非常用持出品
チェックシート」
も活用するった!



『火の用心』札クラフト

点線で切り取り、キッチンやリビングなど家族の目につく場所に貼って、皆で火災予防の意識を高めましょう。また、裏面の「非常用持出品チェックシート」を活用し、非常時に必要な備品を日ごろから準備しておきましょう。

※今年度は消防団員による「火の用心」札の配布は行いません。

問 市防災安全課 消防防災係 ☎ 34-0411

■ 広報結城 令和5年11月号

発行日/令和5年11月1日
発行/結城市 編集/総務部秘書課
〒307-8501 結城市中央町二丁目3番地
TEL 0296-32-1111 FAX 0296-54-7009
<https://www.city.yuki.lg.jp/>

結城市ホームページ
結城市公式SNS

▶ 広報結城への感想・意見をお寄せください

投稿いただいた方の中から毎月抽選で、記念品(まゆげったグッズなど)をプレゼントします。

投稿フォーム(右のQRコード)から、またははがきに住所・氏名・電話番号を記載のうえ、秘書課までお送りください。 ※電話では受け付けできません。

初めての応援 水泳 キャンペーン

10/21(土) 10:00~ 受付開始

大会特典1 入会金 0円
大会特典2 入会特典 2,200円
水泳バックプレゼント

ささはら水泳塾 TEL 0296(33)1521

無料 法律相談会

初回の方限定 完全予約制

ご予約はこちらから ☎0296-48-8875

※事前によりお断りさせていただく場合がございます。

令和5年 11月26日(日) 開催

茨原総合法律事務所

〈市の人口/50,004人(男:25,383人、女:24,621人) 21,278世帯(10月1日現在)〉

みんなの想いを 未来へつなぐ 活力あふれ 文化が薫るまち

広報

結 城 市

Y U K I C I T Y

2023

11

Vol.746



PHOTO

歴史の一端をひも解く
(整理調査「拓本」の様子)

発掘調査を継続的に行っている結城廃寺跡。膨大な出土品の「整理調査」も大切な作業の一つです。

CONTENTS

- 2-3 結城廃寺跡 発掘調査を支える人々
- 4-5 令和4年度決算報告
- 6~ コラム・行政情報
- * 6-7ページ間に、お知らせ版11月1日号が挟まれています。

発掘調査を支える方々にインタビュー!

国指定史跡

(茨城県結城市大字矢畑・上山川地内)

結城廃寺跡

附結城八幡瓦窯跡



市生涯学習課 文化係
☎ 32-1931

発掘・整理作業員

遺構や遺物を探す「発掘調査」だけでなく、出土品を整理してその実態を把握する「整理調査」も大切な作業のひとつ。地域住民や学生、地元の中学生など多くの方に協力いただき、継続的に調査を行っています。

発掘 作業の一例



土を手作業で掘り下げ、遺物を検出します。



遺物が出土した場所や様子を測り、図面に記録していきます。

整理 作業の一例



大きさや天地などを計測し、方眼紙上に記録していきます。



遺物に紙を巻き、インクを押し付けて表面の模様や記号などを写し取ります。

結城廃寺跡の遺物は学術的にも貴重なものばかり。その特徴や記録をしっかり後世に残せるよう、丁寧に作業しています。



作業員 川又さん

朝鮮半島由来? の土器が出土

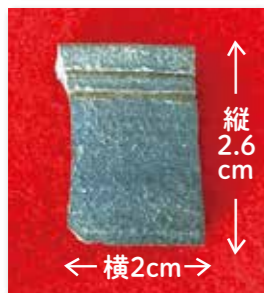

破片の上部に2条の線が平行に刻まれている

結城廃寺跡の発掘調査では、多量の瓦とともに土器も出土しています。特に、今年度の調査において、土器の口の部分（口縁部）の外側に2条の線が平行に刻まれた、珍しい土器が出土しました。

この土器は、朝鮮半島で製作された「新羅系土器」と呼ばれる土器に似ています。茨城県での出土例は非常に少なく、大変貴重な発見です。

上山川小学校

上山川小学校では毎年6年生が結城廃寺跡について学習し、在校生に発表することで後輩に想いを引き継いでいく伝統があります。地域の誇る歴史を学んだ子どもたちが将来、調査員や学芸員として更なる歴史をひも解いていくことが期待されます。

同校では毎年度末に、6年生から5年生へ結城廃寺跡の学習についての「引継ぎ式」を行っており、子どもたちの“学びのバトン”が脈々とつながっています。今年度の発表会は、10月の「創立150周年記念式典」で行われました。これまで学んだことを紹介するだけでなく、「授業参観で結城廃寺跡の発表をする」「新聞を作り地域の人たちに配る」など、もっと知ってもらうためのアイデアも提案した6年生。在校生や保護者、地域住民など多くの参加者を前に堂々と発表しました。



担当者の説明に熱心に聞き入る6年生



今年度の発表会の様子

結城廃寺跡への想いを6年生に聞きました!

機会があれば、実際に発掘作業の見学や体験などもしてみたいです。結城廃寺跡を知っている人がまだまだ少ないので、上山川以外の人にもぜひ学習や見学をしてもらい、いつか「結城といえば結城紬と結城廃寺跡」と言われるくらい有名になったら嬉しいです。



上山川小学校 6年 深谷 琉聖さん

今後の整備の流れ

この貴重な財産を未来に残していくため、保存活用計画に基づき、市民の皆さんと一緒に保存整備を進めていきます。

保存活用計画 (R3~R18)

結城廃寺の保存、活用、整備、管理・運営体制の基本方針を定めています。

- 史跡を適切に保存し未来へ継承
- 教育、観光、地域活性化の資源として活用
- 出土遺物展示のためのガイダンス施設や案内板の整備、史跡公園として整備

整備基本計画

保存活用計画に基づき、整備の基本方針となる計画を策定します。

保存活用計画で定められた基本方針を基に、史跡のもつ歴史的価値を高めるための、整備の基本方針を定めます。

実施計画

整備基本計画を基に、具体的な整備を実施するための計画を策定します。

保存整備

史跡公園としての整備を実施します。

令和4年度 決算報告



【決算の概要】

歳入
全体の約3割を占める国庫・県支出金には、保育・教育に関する補助金やインフラ整備などのまちづくりに関する補助金などが含まれています。また、地方交付税は、国が一定のルールに従って地方に配分するお金です。

歳出
民生費からは保育施設給付事業費や生活保護費などを支出しています。総務費からは財産管理費や企画費などを支出しています。教育費からは、学校建設費などを支出しています。

市財政課 ☎ 34-0405

【今後の見通し】

コロナ禍からの社会活動正常化の動きが続くものの、物価上昇などによる経済の先行きが不透明な状況となっており、今後の歳入にも影響が与えることが予想されます。それに伴い、より厳しい財政運営が見込まれるため、既存事業の徹底した見直しや事業の選択と集中による歳出削減などに引き続き取り組み、持続的な財源の確保と財政構造の改善を図っていきます。

市の財政状況（一般会計）

歳入 207億5,823万円 **歳出 194億2,445万円**

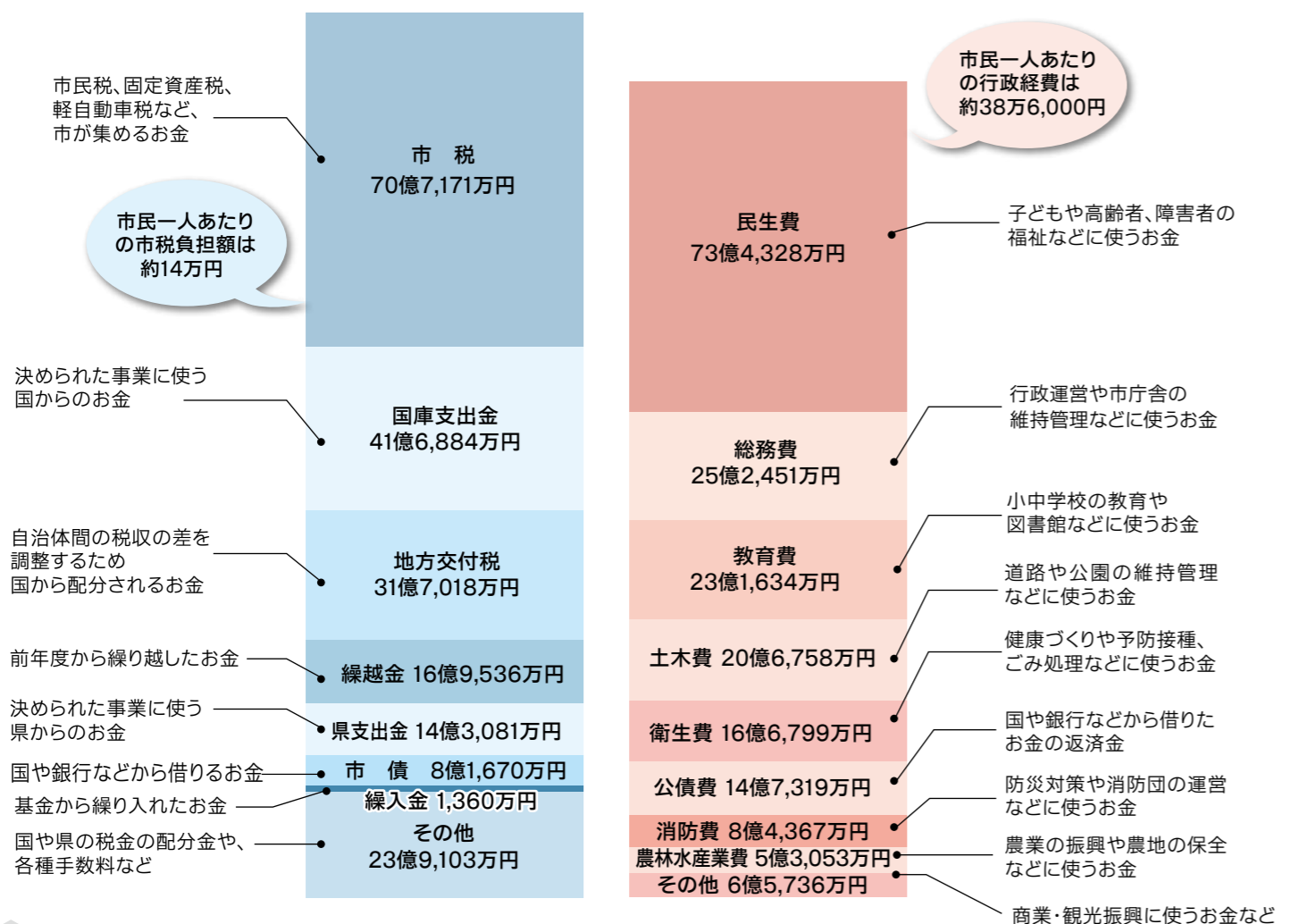

特別会計・公営企業会計

保険税を徴収している国民健康保険事業などは、一般会計と区別し、特別会計として個別に会計処理をしています。また、水道事業・下水道事業は、独立した公営企業会計として、利用料金などの収益で運営されています。

会計名	歳入	歳出
国民健康保険	48億7,137万円	48億3,951万円
後期高齢者医療	6億8,779万円	6億8,622万円
介護保険	36億3,341万円	34億9,153万円
下館・結城都市計画事業	1億3,652万円	9,480万円
結城南部第二土地区画整理事業		
結城南部第三土地区画整理事業	6,162万円	6,112万円
農業集落排水事業	1億2,261万円	1億2,261万円

会計名	収入	支出
水道事業	13億1,153万円	10億7,272万円
収益的収支		
資本的収支	3億600万円	6億9,393万円
下水道事業	12億1,784万円	12億1,471万円
収益的収支		
資本的収支	6億1,907万円	10億1,426万円

市債の状況 (令和4年度末現在高)

一般会計	161億2,205万円
下館・結城都市計画事業結城南部土地区画整理事業	1億3,100万円
農業集落排水事業	7億6,624万円

財産の状況 (令和4年度末時点)

土地	1,309,197㎡
建物	172,519㎡
車両	108台
基金	59億7,685万円

令和5年度予算上半期(4~9月)の執行状況

支出率が低くなる要因としては、多くの事業で完了が下半期(10月以降)となっており、早期に事業に取り組んでも、支払い手続きが事業完了後となるためです。収入についても同様で、国庫・県支出金(国や県からの補助金など)は事業完了後にお金が入ってくるため、下半期の方が多くなります。



〈一般会計の執行状況〉

歳入	一般会計の執行状況		歳出	一般会計の執行状況	
	予算額	収入済額(執行率)		予算額	支出済額(執行率)
歳入	196億7,604万円	101億9,481万円(51.8%)	歳出	196億7,604万円	73億3,075万円(37.3%)
市税	70億6,340万円	43億171万円(60.9%)	民生費	73億5,727万円	26億4,736万円(36.0%)
国庫支出金	35億4,147万円	12億3,029万円(34.7%)	教育費	26億9,024万円	8億6,484万円(32.1%)
地方交付税	30億3,392万円	20億6,160万円(68.0%)	総務費	23億8,579万円	9億3,445万円(39.2%)
県支出金	14億668万円	1億5,170万円(10.8%)	土木費	21億693万円	8億4,142万円(39.9%)
地方消費税交付金	12億6,100万円	6億8,774万円(54.5%)	公債費	16億3,341万円	6億8,472万円(41.9%)
繰入金	6億9,946万円	0万円(0.0%)	衛生費	15億2,705万円	5億4,919万円(36.0%)
その他	26億7,011万円	17億6,177万円(66.0%)	その他	19億7,535万円	8億877万円(40.9%)

〈特別会計の執行状況〉

会計名	予算額	収入済額(執行率)	支出済額(執行率)
国民健康保険	50億1,837万円	17億8,432万円(35.6%)	17億2,593万円(34.4%)
後期高齢者医療	7億3,185万円	2億9,457万円(40.3%)	2億3,226万円(31.7%)
介護保険	39億754万円	14億9,899万円(38.4%)	14億5,440万円(37.2%)
下館・結城都市計画事業	7,554万円	7,261万円(96.1%)	2,338万円(31.0%)
結城南部第二土地区画整理事業			
結城南部第三土地区画整理事業	4,463万円	4,559万円(102.2%)	1,341万円(30.0%)
農業集落排水事業	1億2,772万円	1,812万円(14.2%)	5,046万円(39.5%)

「天平文化に思いを馳せて」

結城廃寺跡は、奈良時代のはじめに上山川の地に建てられ、室町時代の中期まで約700年間も続いた古代寺院の遺跡です。奈良・平城京を中心とした「天平文化」の特徴を色濃く示す文化財として、屋根瓦を生産した結城八幡瓦窯跡とともに、平成14年に国指定史跡となりました。

近年の発掘調査では、経典を収めた建物「経蔵」や、梵鐘を吊り下げた建物「鐘楼」の跡と考えられる遺構、東日本では珍しい朝鮮半島由来のものに似た土器などが出土しており、東国への仏教文化の伝播と発展を考えるうえで極めて重要な遺跡であるといえます。

地元の上山川小学校では、毎年6年生が結城廃寺跡について学んだことを在校生に向けて発表し、地域の誇る文化財を後輩たちに伝える取り組みが続いています。結城が誇る文化と伝統を、100年、200年先の未来につないでいくため、今後も発掘調査と保存整備を進め、将来的には史跡公園として観光資源にも活用したいと考えています。



結城市長
小林 栄

水野家物語

—結城を治めた、二つの水野家—

第7回 † ゆでまんじゅうと殿様 †

本市を代表する銘菓、ゆでまんじゅう。江戸時代末期に、結城の町に疫病が流行したとき、当時の殿様が疫病の厄払いのため神輿を奉納した際、民衆に振る舞ったのが始まりと言われています。その後は、健田須賀神社の夏季大祭の日に各家庭で作られ、無病息災・五穀豊穡を願うようになりました。

ところで、この時の殿様はだれだったのでしょうか。まず、江戸時代末期に江戸で流行した疫病を見てみると、安政5(1858)年にコレラ、文久2(1862)年に麻疹が大流行し、多くの犠牲者が出ました。結城での状況は現在不明ですが、影響は受けていたと考えられます。そして、この時代に藩主であった殿様を見てみると、

8代・水野勝進、9代・勝任が該当します。江戸時代の疫病対策は、集落の辻にわら人形や大わらじなどを置き、牛頭天王を祀るなど、疫病が侵入しないよう神に祈ることでした。健田須賀神社は江戸時代、「牛頭天王社」とも呼ばれていました。当時の殿様も、結城の守り神である牛頭天王へ神輿を奉納し、そのご利益をゆでまんじゅうに乗せて振る舞うことにより、領民を疫病から守ろうとしたのでしょうか。



市生涯学習課 文化係 ☎32-1931

うちの子「結婚」しないのかしら？

— 独身のお子様の結婚支援・孤立化対策 —

「孫の顔を見れないかも」「結婚する気がなさそう」「自分たちがいなくなった後が心配」そんな不安に仲人が親身に対応します。お気軽にお問い合わせ下さい。

結婚相談所ムスベル TEL:029-869-9128

社会医療法人社団 同樹会
結城病院
知識と技術をもって治療し心をもって癒す

理事長・院長 大木 準
TEL: 0296-33-4161
FAX: 0296-34-8008

助け合う。支え合う。～地域福祉を担う第2層協議体～

江川北小校区 ほっこり笑川

ほっこりと笑顔になれる江川北地区をイメージして「江川」と「笑顔」を組み合わせました。月に1回、江川地区多目的集会所で会合を設けています。メンバー同士で体験できる企画も取り入れ、和気あいあいと楽しみながら活動をしています。

設置年 平成29年 会員数 14人
協議体の構成員

民生委員児童委員、町内自治会関係者、老人クラブ会員、市民ボランティア、行政関係者、地域包括支援センターなど

問 市介護福祉課 地域ケア推進係 ☎34-0324
市社会福祉協議会 ☎33-0225

主な活動① まずは自分たちが体験

まずは「自分たちが楽しむこと」を重視して活動しています。スポーツ吹き矢やポッチャなど、まずは自分たちで体験してみ、サロン活動のメニューへと展開しています。



主な活動② ほっこり笑川サロン活動

ポウリング・輪投げ・ポッチャなど、子どもから大人まで一緒に楽しめる企画を行っています。今年8月に「夏休み交流会」を実施しました。



1階イベント棚 「からだをこがそう〜スポーツの秋〜」から

サッカーしよう!ブルンミ

マレーク・ペロニカ/文・絵 【風濤社】

サッカーボールをもらったブルンミ。一人で練習しようとしても、なかなか上手にできません。すると、ともだちのペンツェ君がやってきて、誰でも初めてのことに挑戦する時は、うまくいきません。けれど、転んでも痛くても一生懸命練習するブルンミを、思わず応援したくなる、そんなお話です。

2階イベント棚 「受賞!!」から

すべて内なるものは

エドウィージ・ダンティカ/著 【作品社】

全米批評家協会賞小説部門受賞作
ハイチ生まれ、12歳でニューヨークに移住した著者は、移民として、女性としての視線から故郷ハイチの人々や歴史、文化に思いを寄せる作品を書き続けています。この本も、ハイチをモチーフにして書かれた全8編を収めた短編集です。

図書館へ行こう

LET'S GO TO THE LIBRARY

〈 ゆうき図書館注目の図書を紹介します〉



新着図書から①

一高生が見た関東大震災 100年目に読む、現代語版 大震の日

木戸 崇之/編 竹田 亮子/編【西日本出版社】

関東大震災から100年という節目に、新しく地震に触れた書籍が多く出版される中で、学生という多感な年頃に記されたものを収集しているのがこの資料です。被災した場所によって、章分けされているので、より当時のその場所の被害を知ることができ、振り返ることができます。

新着図書から②

枯木ワンダーランド

深澤 遊/著 【築地書館】

朽ちている木を見て、ついつい悲しい気分になってしまうこともあります。否、枯れ木は決して終わった木ではないのです。大地の栄養になり、動物の住処になり、菌の苗床にもなります。枯れ木だからこそその繋がりを、ぜひこの本で確かめてみてください。

セナミ学院

下館校 筑西市乙924 ☎0296-25-0001
下妻校 下妻市小野子町1-66 ☎0296-43-2000
結城校 結城市下り松3-2-4 ☎0296-48-6828

校舎見学会 随時開催
中学受験コース 対象:小4~小6
集団授業コース 対象:中1~中3

2023年度 公立中高一貫校合格実績

下館一高 附属中 22名

結城校 生徒募集中

2022年度 高校合格実績
下館一高 附属中 21名
水戸一高 8名
下館一高 43名
下妻一高 42名



YUKI TOPICS

ゆいトピ

市内の出来事や話題などをご紹介します。



今月の1枚
～公式Instagramより～
小中学生に本物のクラシック音楽に触れてもらおうと、「東京室内管弦楽団」が各校を巡回して音楽鑑賞教室が開かれました。体験した子どもたちから将来、著名な演奏家が生まれるかもしれませんね♪
#enjoy_yuki #結城散歩

中学生が結城紬を体験

紬のふるさと体験授業



市内の中学生全員に結城紬を着てもらおうと平成25年度から毎年行っており、着付け体験や和装での所作、着物のたたみ方などを学びました。

市政の発展に寄附

明治安田生命保険相互会社



全従業員によるゆかりの地域への募金に、同社が上乘せし地域支援につなげる「私の地元応援募金」の取組として、50万3,500円を寄附いただきました。

商工業の振興に寄附

結城商工会議所女性会



同会設立40周年の節目として、30万円を寄附いただきました。市内商工業の活性化や健全な発展・育成などに活用します。

子育て世代に向けて地域の魅力を発信してみませんか?

～小山地区定住自立圏「圏域の魅力発見フォトラリー」～



4市町の魅力を発掘・発信するため、それぞれのまちの「子育て世代にオススメしたいモノやスポット」の写真を撮ってInstagramに投稿してください! 風景・施設・食べ物・イベントなど何でもOK! 写真の投稿方法や抽選の応募方法など詳しくは、ホームページをご確認ください。

応募者から抽選で図書券(5千円分)や4市町の特産品などをプレゼント!



問 市企画政策課 政策調整係 ☎34-0404

開催期間 12月31日(日)まで ※期間中は何度でも応募できます。

結婚相談室

相談室 **チャペル**

今すぐ、勇気を出して☎0280-30-7070

体験入会活動費 ※公的書類の提出・面接可能な方!!
男性 10,000円 女性 5,000円 登録費は別途必要
※お見合い後交際に入った場合は希望により正式入会に進みます。

リフォームから新築まで

■住まいのリフォーム・小さなことでもご相談ください
■見積り無料

ゆうけんちくじむしょ **結建築事務所**

代表 吉田 結 yuu-yoshida 結城市新福寺2丁目21番地1 ウエルシア新福寺店西隣り

☎090-4834-9982 ☎0296-32-0967

結城市役所の 人事行政の運営等の状況を公表します

問 市総務課 人事係 ☎34-0403

「結城市人事行政の運営等の状況の公表に関する条例」に基づき、市役所の職員数、給与、勤務条件などの状況を公表します。

下記以外についてはホームページで公表しています



1 職員の任免及び職員数に関する状況

(1) 職員採用の状況 (令和5年4月1日採用)

区分	新規採用	暫定再任用	計
行政職	11人	7人	18人
技能労務職	0人	0人	0人
計	11人	7人	18人

※行政職には、技能労務職以外のすべての職を含みます。
※新規採用の内訳は、事務10人、保健師1人となっています。
※暫定再任用は、定年退職者の中から期間を定めて採用された者で、うち5人がフルタイム雇用となっています。

(2) 職員数の状況 (各年4月1日現在)

区分	令和4年	令和5年	比較増減
一般行政部門	300人	302人	2人
教育部門	35人	37人	2人
公営企業等会計部門	49人	48人	△1人
計	384人	387人	3人

※職員数は「地方公共団体定員管理調査」による職員数です。県からの派遣職員を含み、特別職、暫定再任用職員(短時間)は除いています。

2 職員の給与の状況

(1) 一般職の平均給料、平均年齢 (令和5年4月1日現在)

区分	平均給料月額	平均年齢
一般行政職	316,270円	41.9歳
技能労務職	319,700円	58.2歳

※地方公務員給与実態調査から算出した数値です。

(2) 一般職の初任給 (令和5年4月1日現在)

区分	大学卒	高校卒
一般行政職	185,200円	154,600円
技能労務職	—	151,900円

3 職員の勤務時間その他の勤務条件の状況

(1) 勤務時間 (令和4年度)

1週間の勤務時間	1日の勤務時間				週休日	休日
	始業	終業	休憩時間	勤務時間		
38時間45分	8時30分	17時15分	12時～13時	7時間45分	土・日曜日	国民の祝日に関する法律に定める休日及び年末年始(12/29～1/3)

※部署によっては、上記の勤務時間と異なる場合があります。

4 職員の休業に関する状況

(1) 育児休業の取得者数 (令和4年度)

男性職員	女性職員	計
3人	4人	7人

(2) 部分休業の取得者数 (令和4年度)

男性職員	女性職員	計
0人	6人	6人

5 職員のサービスの状況

(1) 職務に専念する義務の免除の状況 (令和4年度)

事由	人数
福利厚生事業等への参加	15人
研修への参加	16人
消防団活動	16人
中学校体育大会等の審判員	43人
団体等の職務に従事	15人

(2) 営利企業等の従事許可の状況 (令和4年度)

事由	人数
営利企業その他の団体の役員等の職務に従事	17人

住宅ローン、マイカーローン、教育ローンはユーシンへ!

〈ユーシン生活応援プランのご案内〉
■しんきん保証基金5商品(リフォームプラン・カーライフプラン・教育プラン・一般個人ローン・しんきんカードローン)のインターネットによる申込取扱いを行っています。
〈休日相談訪問活動のご案内〉
■結城信用金庫では、通常毎月第2日曜日の午前中に、全店でお客様のご自宅へお伺いして融資のご相談をお受けするサービスを行っております。平日、お仕事等でご来店いただけないお客様は、お気軽に下記の店舗までお電話下さい。なお、実施日については、営業店ごとに異なる場合がありますので、お取引店にお問合せ下さい。
■ご相談内容(個人向けのお客様)お車の購入、教育資金、住宅の新築・改築、住宅ローンの借り換え等に必要資金のご相談。

Face to Face 結城信用金庫 本 店 ☎(32)2111 南 支 店 ☎(33)3171 城 南 支 店 ☎(33)0811

無料法律相談会を開催します

※初回限定・予約制
11/25(土)10:00～16:00
※事情によりお受けできないこともございます。

ご予約はお電話・予約フォーム・LINEにて受け付けております
0296-30-5600
電話受付時間: 平日9:00～17:30

つくばね法律事務所
茨城県下市大園木2839-1 大建ビル2階
【国道294号線沿い・やすらぎの里しもつま隣り】

茨城県弁護士会所属: 門井 節夫、関 健太郎、高 中 学、飯 塚 夏 樹、山 本 大 介

梱包資材・設計・提案 おまかせください!

株式会社タカムラ産業

強化ダンボールや木材を使った梱装箱・パレット・通い箱の製造をはじめ、強化ダンボールの特性を活かした遊具や家具、ディスプレイの製作なども行っていきます。結城サービスセンターではほかにも、個包装やピッキング包装を行っており、女性が多く活躍しています。

近年は輸送会社をグループに迎え、「トータルロジスティクスサービス」を本格的に提供できる体制となりました。物流の5大機能(輸送・保管・荷役・包装・流通加工)を担い、今後も発展していくタカムラ産業にご期待ください!



従業員の皆さん



製造作業の様子



頑張る企業紹介

会社概要

〈代表取締役〉高村 修平
〈所在地〉結城市若宮西2-6
〈操業年〉市内:2022年
〈従業員数〉市内事業所:17人
〈電話〉49-6251

ストップ! 子どもの虐待女性への暴力

11月は「児童虐待防止月間」
11/12～25は「女性に対する暴力をなくす運動期間」



「もしかして?」ためらわないで! 189
子どもや親の「たすけて」サインに気付いたらお電話を。

～W(ダブル)リボンで意思表示を～

DVが起きている家庭では、子どもに対する暴力も起きている場合が多く、双方には深い関係があります。Wリボンマークは、オレンジリボン(児童虐待防止)とパープルリボン(家庭内暴力や女性に対する暴力防止)を組み合わせたものです。

ひとりで悩まずご相談ください

- 内閣府DV相談ナビ #8008
- 児童相談所全国共通ダイヤル 189
- 市子ども福祉課 家庭児童相談室
TEL 54-7020 (平日:午前8時30分～午後5時15分)

- 【子どもから】
- いつも子どもの泣き叫ぶ声や保護者の怒鳴り声がある
 - 不自然な傷や打撲のあとがある
 - 衣類やからだがいっぱい汚れている
 - 表情が乏しい、活気がない
 - 夜遅くまで一人で遊んでいる など

- 【親から】
- 小さい子どもを家においたまま外出している
 - 子どもの養育に関して拒否的、無関心である
 - 子どものけがで不自然な説明をする など

共創型化学会社へ



次世代半導体
を共創する



車の電動化
を共創する



次世代高速通信
を共創する



脱炭素×ケミカル
を共創する

2023年1月1日、
昭和電工マテリアルズ(旧日立化成)は統合新会社、レゾナックに生まれ変わりました。

RESONAC

Chemistry for Change

株式会社レゾナック 下館事業所(南結城)
〒307-0015 茨城県結城市大字鹿産1772-1 TEL 0296-32-8111

11/26

総合防災訓練

～災害の意識を高めよう～



子どもから高齢者まで幅広く見学できます。この機会に避難場所を確認するなど、災害への意識と地域の防災力を高めましょう。

日時 11月26日(日) 午前9時～正午

会場 鹿窪運動公園

種目 シェイクアウト訓練、避難所開設資機材訓練、AED・応急救護訓練、防災グッズ作成訓練、障害物除去訓練、救助・救出訓練、展示(災害対応車両等)、廃棄消火器の回収など

駐車場 第4・6駐車場をご利用ください。台数に限りがあるため乗り合わせてご来場ください。

※体育館の正面駐車場は、会場準備のため11月25日(土)から使用できません。

問 市防災安全課 消防防災係 ☎ 34-0411

ケーブルテレビの「ケーブルスマホ」

家計にやさしい!サポート万全!

月額 1,320円 (税抜1,200円)～!

※音声プラン1GBの場合

災害時、スマホはあなたの命を守ります。
情報収集や安否確認、懐中電灯の代わりに!

CATV ケーブルテレビ結城 ☎ 0120-58-1822

いつ和 小山店

小山市城山町3丁目3番22号 TEL 0285-30-0529
VAL小山3階 営業時間 AM10:00～PM8:00

留袖・訪問着レンタル5.5万円 振袖レンタル常時200枚以上 展示

きもの丸洗い3,080円～ 水・土きもの丸洗い特別価格

小山店の案内はこちらから
ご来店ご予約はこちらから
振袖なら振袖専門店「いつ和」にお任せ

きもの着方教室生徒募集中。ご来店お待ち申し上げております

災害への備え

非常用持出品チェックシート

災害はいつ起こるかわかりません。避難時に必要なものや各家庭で準備できるものは、すぐに持ち出せるよう日ごろから備えておきましょう。

<貴重品類>

- 預金通帳 印鑑 保険証 免許証
- ※避難時の貴重品の管理は、各個人の責任となりますので十分注意しましょう。

<避難用具>

- 懐中電灯 ラジオ 予備の乾電池
- ヘルメット・防災頭巾

<生活用品>

- 厚手の手袋 毛布 缶切り
- 携帯用トイレ・紙おむつ スリッパ
- タオル 携帯等の充電器

<救急用具>

- 救急箱 処方箋の控え 生理用品
- 胃腸薬・持病の薬等

<非常食品>

- 乾パン 缶詰 栄養補助食品
- アメ・チョコレート 飲料水

<衣料品>

- 下着・靴下 長袖・長ズボン
- 防寒用ジャケット 雨具

<感染症対策>

- マスク 体温計 手指消毒液
- ウェットティッシュ

<非常時・避難時の緊急連絡先>

氏名 _____ 関係 _____

連絡先TEL _____

氏名 _____ 関係 _____

連絡先TEL _____

氏名 _____ 関係 _____

連絡先TEL _____